

112年流感疫苗接種 醫療院所業務聯繫會議

112年7月27日(四)

本局行政大樓三樓第一會議室

疾病管制科

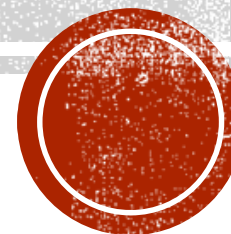

112年度流感疫苗業務聯繫會議 議程表

時間	議程	單位/人員
12:00~12:30	報到	宜蘭縣政府衛生局 疾病管制科
12:30~12:40	長官致詞	局長
12:40~13:20	流感疫苗校園入校施打& 電子化介紹	宜蘭縣政府衛生局 疾病管制科
13:20-14:00	議題討論及臨時動議	
14:00	歸賦	



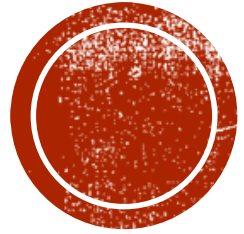

112年流感疫苗接種 計畫政策



112年度政策規劃 (1/2)

計畫推動項目	111年情形	112年規劃 
<p>計畫對象</p>	<p>托育機構專業人員及空中救護勤務人員定義，增列</p> <ol style="list-style-type: none"> 1. 安置0-2歲兒童及少年安置機構專業人員 2. 居家托育人員（保母） 3. 實際執行「金門、連江、澎湖三離島地區救護航空器駐地備勤及運送服務計畫」民間航空公司駐地人員 	<p>與111年度相同，惟安養、養護、長期照顧(服務)等機構之受照顧者及所屬工作人員定義，增列</p> <p>「身心障礙者社區式服務之受照顧者及工作人員」</p>
<p>分階段開打</p>	<ol style="list-style-type: none"> 1. 111年度公費流感疫苗分2階段施打，除50至64歲無高風險慢性病成人於第二階段11月1日開打外，其餘對象均為10月2日開打 2. 執行過程未發生擠打情形，且採購量足敷重點對象接種需求 	<ol style="list-style-type: none"> 1. 優先提供重點接種對象接種，保障流感高危險族群，112年度接種計畫延續分階段開打 2. 規劃112年度第一階段與第二階段間隔1個月 3. 112年國教署代購50歲以下教職員工疫苗之接種作業原則與111年度相同，採隨班接種；另尚有辦理隨班接種作業，<u>符合計畫實施對象之教職員工可於校園集中接種日接種。</u>



112年度政策規劃 (2/2)

計畫推動項目	111年情形	112年規劃 
<p>校園流感疫苗電子化系統(CIVS)推廣</p>	<p>CIVS各階段功能，經邀請完成5家試辦學校學生之家長意願簽署及接種名冊造冊作業。</p>	<ol style="list-style-type: none"> 1. 持續採用CIVS，使家長意願簽署及學生造冊作業電子化，並使用健保卡及HIS或NIIS離線版做成接種紀錄，於接種後上傳NIIS 2. 請全縣安排國小、國中、高中職/五專1-3年級100%參與推廣。
<p>流感疫苗接種處置費申報及核付</p>	<p>取消健保上傳接種紀錄，由合約院所逕將接種紀錄上傳至NIIS，並援往例向健保署申報接種處置費，後續經疾管署審查不合格者，函請健保署追扣。</p>	<p>原則擬先維持111年度申報及核付方式，並持續評估112年度推動以NIIS接種紀錄審查及結算結果核付接種處置費之可行性。</p>



112年計畫實施對象 (含疫苗短缺時接種對象優先順序)

接種順序	實施對象
1	<p>醫事人員、65歲以上長者及機構對象</p> <p>1.醫事及衛生防疫相關人員 2.65歲以上長者 3.安養、養護、長期照顧(服務)等機構之受照顧者及其所屬工作人員</p>
2	<p>學齡前幼兒、孕婦及潛在疾病者</p> <p>4.6個月以上至國小入學前幼兒 5.孕婦 6.具有潛在疾病者，包括(19-64歲)高風險慢性病人、BMI\geq30、罕見疾病患者及重大傷病患者</p>
3	<p>6個月內嬰兒父母、托育人員、學生及禽畜相關及動物防疫人員</p> <p>7.6個月內嬰兒之父母 8.幼兒園托育人員及托育機構專業人員 9.國小、國中、高中、高職、五專一至三年級學生等 10.禽畜相關及動物防疫人員</p>
4	<p>50至64歲無高風險慢性病之成人</p> <p>11.50~64歲無高風險慢性病之成人</p>

註1：*包含50-64歲高風險慢性病人數 #係指50-64歲成人(未含高風險慢性病人數)

註2：19-64歲高風險慢性病人數係依衛福部統計處 108年健保資料符合計畫流感高風險慢性病人疾病代碼統計分析結果估算



112年計畫實施期程

- 預定自 **112年10月2日 (星期一)** 起開始辦理，分2階段接種，至疫苗用罄止

STAGE

1

- 第一階段**10/2**起，開放**除50至64歲無高風險慢性病成人**之其他實施對象

STAGE

2

- 第二階段**11/1**起，開放**50至64歲無高風險慢性病人**

- 惟倘疫苗短缺，將另行公布開打日期。



112年計畫採購疫苗

- 4價流感疫苗供貨廠商/適用年齡及供貨數量一覽表

許可證持有廠商	疫苗品名	適用年齡 ¹	劑型	供貨數量 ²	疫苗製程
賽諾菲股份有限公司	Vaxigrip Tetra 菲流達 四價流感疫苗	6個月以上	0.5mL	182萬1,400劑	雞胚胎蛋培養 (egg-based)
國光生物科技股份有限公司	AdimFlu-S (QIS) 安定 伏裂解型四價流感疫苗	3歲以上	0.5mL	339萬3,450劑	
高端疫苗生物製劑股份有限公司	MVC FLU Quadrivalent pre-filled syringe injection 高端四價流感疫苗	3歲以上	0.5mL	60萬7,420劑	
台灣東洋藥品工業股份有限公司	Flucelvax Quad 輔流威適流感疫苗	6個月以上	0.5mL	76萬4,630劑	細胞培養 (cell-based)

註1: 以食藥署核准之仿單說明為準

註2: 包含中央及地方代購疫苗量

提醒

國光公司及**高端公司**疫苗
不可接種於3歲以下幼兒



112年度計畫前置作業時程

項目	內容	預定時程	權責單位
補助經費	補助地方工作計畫簽約、經費核撥	4-5月	疾管署
CIVS說明會	112年CIVS推廣規劃及111年推廣經驗分享	5月	疾管署
教育訓練	112年度流感防治教育訓練	6月5-6日	疾管署
	CIVS/NIIS教育訓練	7-9月	疾管署
衛教宣導	宣導主視覺、宣傳方向規劃	8月底前	疾管署
造冊作業	各類接種對象造冊作業	8月中前	疾管署/ 地方衛生局
計畫執行	計畫執行前說明會	9月初	疾管署
	配送計畫書及宣導品	9月中前	疾管署
	第一次配送疫苗	9月底前	疾管署 9



績優獎獎勵指標及定義

獎項	指標	操作定義	期間
NIIS上傳/回報資料正確性績優獎	NIIS異常資料比例	異常資料比例=(疫苗庫存量與剩餘量差異筆數/接種資料筆數)*100%	開打日至 113.1.31
學生接種率績優獎	學生接種率	接種率=(學生接種數/縣市學生應接種數)*100%	
醫事人員接種率績優獎	醫事人員接種率	接種率=(醫事人員接種數/縣市醫事人員應接種數)*100%	

註1：疫苗庫存量為轄區合約院所於NIIS上傳/回報之結存量，剩餘量為配送轄區疫苗總量扣除(1)合約院所上傳/回報之疫苗使用量及(2)疫苗毀損及退貨量 後之剩餘量；庫存量與剩餘量應為等值，如有錯誤則屬異常資料筆數

註2：學生指標操作定義之分子所稱接種量為NIIS縣市依**戶籍地**上傳接種量。學生分母為教育部各教育階段學生數預測報告人數。

註3：醫事人員指標操作定義之分子所稱接種量為NIIS縣市依**接種地**上傳接種量。醫事人員分母為醫事司執業登記人數公告。



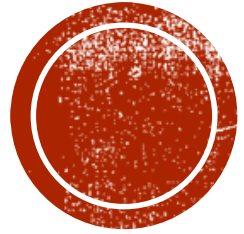

112年校園流感集中 接種計畫招標說明

112年校園流感集中接種計畫 招標說明

■ 一、辦理期程

自決標日起至112年12月15日止，流感疫苗接種作業時程最遲於112年12月10日(含)以前完成，檢送驗收文件最遲於112年12月15日(含)以前完成並函文辦理驗收。

■ 二、實施地點及對象

(一)辦理地點：本縣各鄉鎮市國小、國中、高中、高職、五專學校。

(二)接種對象：112學年第一學期註冊為本縣各國小、國中、高中、高職或五專1-3年級學生含進修部學生)。



112年校園流感集中接種計畫 招標說明

- 投標廠商資格
- 一、本縣地區醫院以上全民健康保險特約醫療醫院或醫師公會指定診所，具有家醫科、內科或兒科專科醫師資格。醫師公會指定診所需3年內有參與 1,000人以上疫苗接種快打站經驗。
- 二、流感疫苗接種前之健康評估係屬全身性健康評估，應由具有可執行該項評估之醫師資格者為之。
- 三、本縣流感疫苗合約醫療院所。



112年校園流感集中接種計畫 評選項目

評選項目	配分
1.疫苗冷運冷藏設備完善性 (自評表)	30分
2.繳交以下教育訓練證明各2份以上(含2份) ~ (1) 醫師近6年 (107年起) 流感疫苗教育訓練證明 (2) 疫苗管理人員近3年 (110年起) 疫苗冷運冷藏管理訓練 (3) 112年廠商單位內執登醫事人員人數及名冊並提供 111年執登醫事人員流感疫苗施打率	15分
3.委託合約廠商組織規模、人力配置	15分
4.委託合約廠商近兩年(110-111年)辦理經驗，與衛生單位之配合度	20分
5.如何提升學校學生校園流感施打完成率之策略說明	20分
總分	100分



112年校園流感集中接種計畫

- 預估本縣學生接種人數為平地鄉35,361人、原民鄉800人，共計36,161人，本案以論件計酬，**接種1人以77元**，另**大同、南澳鄉原民鄉以100元固定金額給付**。

一、執行流感疫苗接種作業

(一)得標廠商組成團隊（至少醫師1人、護士2人）依學校擬接種流感疫苗之學生人數提供醫護人力資源。

(二)接種時之相關耗材（酒精棉片、壓舌版、空針、醫療廢棄桶等）及相關行政費用，皆由得標醫療院所自備。



112年校園流感集中接種計畫

二、疫苗供應與管理

- (一) 於簽約後2週內或最遲於流感疫苗開打前2週將學校接種行程表(接種日期及時間)回報本局，並依接種期程事先聯繫本局領取疫苗。
- (二) 疫苗之運送、儲存及使用，依疫苗冷運冷藏管理作業流程執行。
- (三) 接種時須備妥冰桶、冰寶、高低溫度計、冷凍監視片、溫度監視卡，其中冰桶、冰寶、高低溫度計由合約醫院自備，冷凍監視片、溫度監視卡，由本局或轄區衛生所提供。
- (四) 如遇疫苗薄膜未開封前，即發現有損毀無法使用情形，或已開封且確認為產品瑕疵因素所致毀損情形，接種單位應保留毀損疫苗並儘速通知本局。



112年校園流感集中接種計畫

(五) 於注射過程，因被接種者扭動等致疫苗破損、汙染或藥液流失者，得標廠商應出具報告並經個案或家屬確認，載明事件發生情形，檢附實體，經衛生局研判確立。

(六) 因接種單位之過失致疫苗短少、毀損或施打於非本計畫實施對象之情事，每劑依決標單價10倍賠償，並由本局繳回國庫，相關罰則依「112年度流感疫苗接種計畫」公費疫苗毀損賠償等級表賠償。

(七) 得標廠商之醫事執登人員須於112年12月10日前，完成流感疫苗施打達90%以上。



112年校園流感集中接種計畫電子化介紹

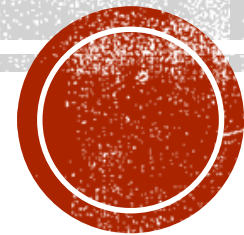

112年校園流感集中接種計畫 電子化介紹

系統可匯出表單

- 列印學生意願書 ▶
- 匯出線上意願書QR碼 
- 匯出各班意願統計 
- 匯出接種意願簽署結果
- 匯出學生接種名冊 ▶
- 列印學生補種通知單 ▶
- 匯出學生接種紀錄 ▶
- 列印接種現場輔助表單

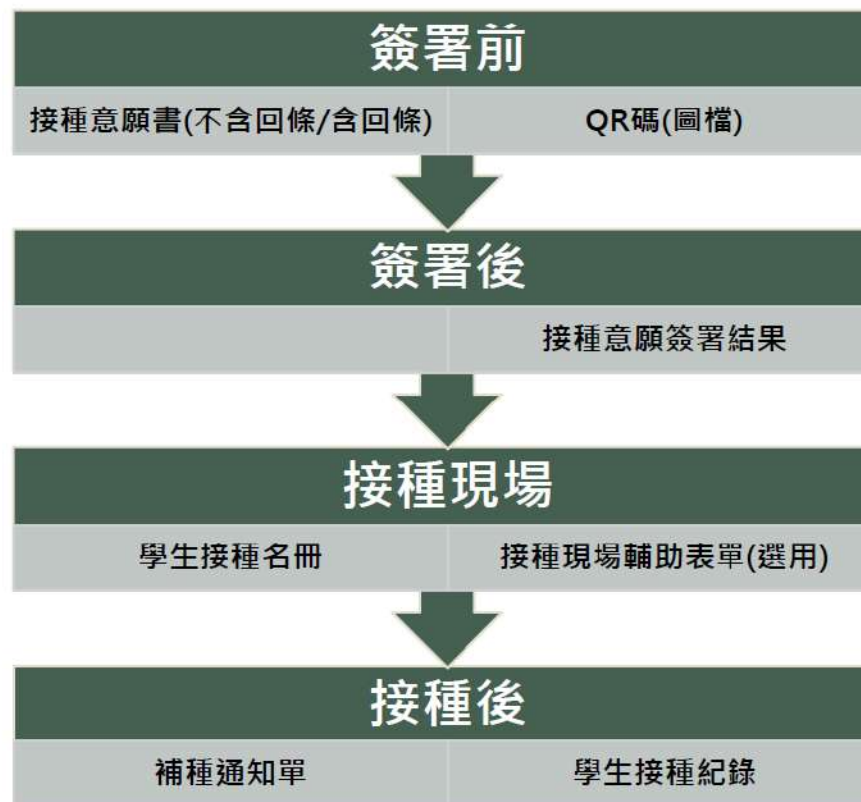

112年校園流感集中接種計畫 電子化介紹

系統可匯出表單

列印學生意願書	▶
匯出線上意願書QR碼	▶
匯出各班意願統計	▶
匯出接種意願簽署結果	▶
匯出學生接種名冊	▶
列印學生補種通知單	▶
匯出學生接種紀錄	▶
列印接種現場輔助表單	▶

表單名稱	說明
接種意願書 (含/不含回條)	<ol style="list-style-type: none">1. 記載學生基本資訊、排定接種日期、簽署截止日期、流感疫苗介紹等2. 全校共用一個QR碼3. 如家長需紙本簽署，可選擇列印含回條之學生意願書
各班意願統計(全校) 接種意願簽署結果(各班)	<ol style="list-style-type: none">1. 記載「接種意願」及「家長簽名(圖檔)」，供學校人員檢視家長簽署結果及簽名2. 呈現「接種意願」統計結果，包括同意、不同意、未填寫之人數及名單
學生接種名冊 (學校格式/NIIS格式)	<ol style="list-style-type: none">1. 截止簽署後，可依簽署情形匯出學生接種名冊，供接種現場紀錄體溫、疫苗批號、接種情形，以及醫師簽章及合約院所核章2. 2種格式：「學校格式」供現場紀錄用，「NIIS格式」供院所上傳接種紀錄用
補種通知單	<ol style="list-style-type: none">1. 考量自111年起學生接種紀錄(無論校內接種或補接種)由合約院所上傳至NIIS並回傳CIVS，無需再請學生繳回補種單。2. 補種單會呈現「學生基本資訊」、「原排定接種日期」、「補種期限」、「學校戳章處」，以及疫苗介紹及接種後注意事項
學生接種紀錄	<ol style="list-style-type: none">1. 記載「接種意願」、「接種狀態」、「接種日期」、「接種院所」及「疫苗批號」。2. 呈現「接種狀態」統計結果，包括已接種、已補種、未接種之人數及名單
接種現場輔助表單 (視需要選用)	<ol style="list-style-type: none">1. 記載學生基本資訊、排定接種日期、家長簽名圖檔、體溫、是否接種等欄位，供學生於接種現場持單接種，可用以辨識學生身份。2. 1位學生一張A4紙，方便檢視，免裁切。



112年校園流感集中接種計畫 電子化介紹

接種意願簽署結果

各班意願統計：全校簽署情形

	A	B	C	D	E	F	G	H	I	J
1	學制	日夜別	科系	年級班級	同意接種人數	不同意接種人數	未填寫意願人數	同意接種座號	不同意接種座號	未填寫意願書座號
2	-	-	-	7年1班	5	2	3	1,3,4,5,9	2,6,	7,8,10,
3	-	-	-	7年A班	2	1	2	2,4	1,	3,5,
4	-	-	-	總數	7	3	5			
5										
6										
7										

接種意願簽署結果：各班簽署情形(包含家長簽名圖檔)

「111年度流感疫苗接種作業」接種意願簽署結果
 接種日期：112年 11月 11日 合約院所：基隆醫院

學校：%學校% 學制：%學制% 日夜別：%日夜別%
 科系：%科系% 年級班級：%年%年%班%班 學生總數：%人數%人
 同意%人數%人，座號：%座號%,%座號%,%座號%
 不同意%人數%人，座號：%座號%,%座號%
 未填寫%人數%人，座號：%座號%

編號	座號 姓名 身分證字號 生日	接種意願	家長簽名	備註	編號	座號 姓名 身分證字號 生日	接種意願	家長簽名	備註
1	1號 王大明 A123456789 96/11/11	%意願%			9	%座號% %姓名% %身分證字號% %生日%	%意願%		
2	2號 蔡恩文 A123456789 96/11/11	%意願%			10	%座號% %姓名% %身分證字號% %生日%	%意願%		

*資訊：持本資料，應依個人資料保護法之相關規定，審慎處理及保護個人資料。(匯出時間：民國YY/MM/DD HH/MM/SS；匯出單位：%UnitName%)

「111年度流感疫苗接種作業」接種意願簽署結果
 接種日期：112年 11月 11日 合約院所：基隆醫院

學校：%學校% 學制：%學制% 日夜別：%日夜別%
 科系：%科系% 年級班級：%年%年%班%班 學生總數：%人數%人
 同意%人數%人，座號：%座號%,%座號%,%座號%
 不同意%人數%人，座號：%座號%,%座號%
 未填寫%人數%人，座號：%座號%

編號	座號 姓名 身分證字號 生日	接種意願	家長簽名	備註	編號	座號 姓名 身分證字號 生日	接種意願	家長簽名	備註
1	1號 王大明 A123456789 96/11/11	%意願%			9	%座號% %姓名% %身分證字號% %生日%	%意願%		
2	2號 蔡恩文 A123456789 96/11/11	%意願%			10	%座號% %姓名% %身分證字號% %生日%	%意願%		



112年校園流感集中接種計畫 電子化介紹

接種現場輔助表單(選用，非必須)

運用情境	可替代方案
學生持單接種	健保卡或可供辨識學生身份之文件
檢視家長簽名	接種意願簽署結果
紀錄接種結果	學生接種名冊

*警語：持用本資料，應依個人資料保護法之相關規定，謹慎處理及保護個人資料。 (匯出時間：民國YYY/MM/DD HH/MM/SS；匯出單位：%UnitName%)

111 年度 新北市 校園流感疫苗接種現場輔助表單

可做為接種現場之輔助表單 請依實際需求自行運用

學校：市立新店高中
科系：應用外語科(英文組)
姓名：王大明

學制：實用技能學程
年級班級：1 年 3 班
身分證號：A123456789

日夜別：日間部
座號：1 號
出生年月日：99/10/10

接種意願：同意接種

接種日期：%YYY%年 %MM%月 %DD%日

合約院所：%合約院所名稱%

接種當日體溫： ____ (°C)

當日因故未接種季節性流感疫苗原因：

- 發燒
- 生病
- 請假
- 因故欲自行至校外接種
- 其他 _____

家長簽名：



醫師簽章：

接種護理人員簽章：



112年校園流感集中接種計畫 電子化介紹

學生接種紀錄

* 警語：持用本資料，應依據個人資料保護法之相關規定，審慎處理及保護個人資料。(匯出時間：民國YY/MM/DD；匯出單位：%UnitName%)

「112年度流感疫苗接種作業」學生接種紀錄

學生基本資料

%縣(市)% %鄉鎮市區% %學校%
 接種日期： 年 月 日 合約院所：%合約院所(不需要代碼)%
 學制：%學制% 日夜別：%日夜別% 科系：%科系%
 班級：%年%年%班%班 學生總數：%人數%人

接種情形統計結果

已接種：%人數%人，座號：%座號%、%座號%、%座號%、%座號%
 已補種：%人數%人，座號：%座號%、%座號%、%座號%
 未接種：%人數%人，座號：%座號%

學生接種情形

編號	座號	姓名	身分證字號/ 居留證號/	出生日期	接種意願	接種狀態	接種日期	接種院所	疫苗廠牌批號
1	1號	王大明	A171641234	96/01/01	同意	已接種	112/09/11	台灣基督長老教會馬偕醫療財團法人新竹馬偕紀念醫院	%批號%
2	2號	蔡思文	A108771234	96/02/02	不同意	未接種			
3	3號	韓果魚	A176371234	96/03/03	未填寫	已補種	112/09/13	上賀診所	%批號%

「112年度流感疫苗接種作業」學生接種紀錄

匯出時間：民國YY/MM/DD 匯出單位：%UnitName%

編號	姓名	身分證字號/ 居留證號/	出生日期	接種意願	接種狀態	接種日期	接種院所	疫苗廠牌批號
1	王大明	A171641234	96/01/01	同意	已接種	112/09/11	台灣基督長老教會馬偕醫療財團法人新竹馬偕紀念醫院	%批號%
2	蔡思文	A108771234	96/02/02	不同意	未接種			
3	韓果魚	A176371234	96/03/03	未填寫	已補種	112/09/13	上賀診所	%批號%



112年校園流感集中接種計畫 電子化介紹

CIVS作業流程

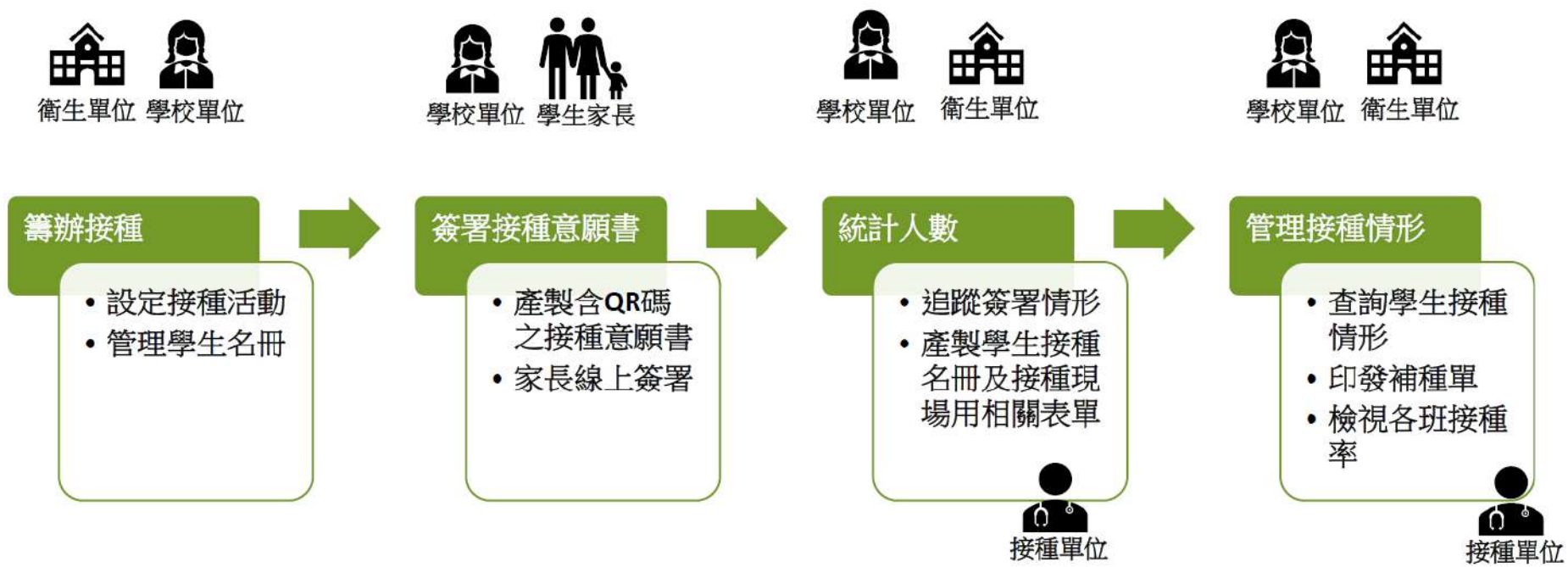

112年校園流感集中接種計畫 電子化介紹

籌備接種

簽署接種意願書

統計人數

管理接種情形

設定接種活動

- 由衛生局/所設定接種日期及接種院所資訊

自訂簽署截止日期

- 學校可自訂家長簽署的截止日期，方便安排工作時程

管理學生名冊

- 可自行至「教育部學生健康資訊系統」下載學生名冊後匯入CIVS，或選擇採用教育部匯入資料

校園流感疫苗電子化系統

111年校園立憲科技大學接種計畫

接種活動資訊

111年11月22日 長安醫療財團法人台北長庚紀念醫院(1101010012)

疫苗收集截止日期

學生名冊

於 10/1 比對學生名冊，如有缺少的學生則由系統自動從教育部匯入

接種狀態	姓名	學制	日班別	科系	年級班級	班級	性別	接種日期	家長姓名
------	----	----	-----	----	------	----	----	------	------

匯入學生名冊



112年校園流感集中接種計畫 電子化介紹

籌備接種

簽署接種意願書

統計人數

管理接種情形

接種 意願書

- 設計「不含回條」及「含回條」2種版本，供家長選用，原則鼓勵家長線上簽署，無法線上簽署者，還是可以簽回紙本意願書

網路 傳送

- CIVS匯出電子檔後，可：
- 以通訊軟體直接將檔案傳送給家長（導師群組、家長群組等）
- 印出紙本交由學生帶回

線上 簽署

- 家長拿到意願書檔案後，可用手機掃描QR碼，或點擊QR碼下方網址列，引導至簽署網站線上簽署，無需回收紙本。

不含紙本回條

含紙本回條



112年校園流感集中接種計畫 電子化介紹

籌備接種

簽署接種意願書

統計人數

管理接種情形

手機掃QR碼或輸入連結



勾選意願資訊



線上完成簽名



111年度台北市校園流感疫苗接種意願書

本校配合本市衛生局合約辦理預計於 111 年 10 月 3 日 為您的子女進行流感疫苗接種服務，特此通知並尋求您的同意。請您閱讀接種通知後，於最高收件截止期限 2022 年 10 月 3 日 7 時 0 分前，用智慧型手機掃描下方意願書上QR碼填妥接種意願書，或逕向學校索取紙本，以資配合！

學校：國立復興中學 年級班級：7年1班 編號：1號
性別：男 姓名：王○框

填寫線上意願書

智慧型手機掃描下方QR碼或輸入下面網址至意願書

<https://flucensensus.edc.gov.tw/parent/agreement/8390>

- 完成線上意願書，您可以即時收到學生接種結果！
- 需要修改接種意願時，也可以在意願書截止期限後直接QR碼重新填妥。
- 初填線內意願書 (https://www.bo1.kivv.tw/know) 觀看簽署步驟，或洽衛生專線02-23159825 分機3201 服務時間為上班日上午8:30 至 12:30；下午1:30-5:30

校園流感疫苗電子化系統

111年度校園流感疫苗接種意願書

請您仔細閱讀以下注意事項及保護隱私權條，輸入學生身分證字號，並勾選同意注意事項及說明，經身分驗證後即可填寫接種意願書。

學生身分證字號：

我已閱讀並同意「校園流感疫苗電子化系統」注意事項及隱私權說明

同意接種

不同意接種

校園流感疫苗電子化系統

111年度校園流感疫苗接種意願書

學生姓名：吳七通
性別：女
預計接種日期：111年11月30日
我已經閱讀了接種疫苗相關資訊，亦有讓我的子女無誤填寫意願書併接種疫苗。

接種意願： 同意接種 不同意接種

校園流感疫苗電子化系統

請確定您是學生的家長，並有權填寫流感疫苗接種意願書。

家長：

親屬關係：

電子信箱：

校園流感疫苗電子化系統

家長姓名(正楷全名)

請簽正楷全名

請在框內寫出姓名



112年校園流感集中接種計畫 討論議題

- 一、接種責任區劃分方案討論：
 - (一)依照教育處體檢醫院之規劃為主。
 - (二)倘招標院所通過家數超過去年，於議約當日協調分配責任區。
- 二、校園入校施打一併施打50歲以上教職員(申報健保100元)，50歲以下縣購疫苗(義務施打)及國教署自購疫苗不論年齡(皆可申報費用)，請合約院所協助。☆倘50歲以上教職員10月30日前非校園施打，非公費施打對象☆。



112年校園流感集中接種計畫 提醒事項

- 一、學生補種部分不收掛號費，請於12月10日前完成，一併報校園接種費用。
- 二、今(112)年度校護應視為「執登人員」，請各院所上傳資料時務必正確。
- 三、醫院執登人員施打流感依照職業所在地非戶籍地，請各院務必鼓勵執登人員全數施打流感疫苗，並列為多項考核指標請各院配合。



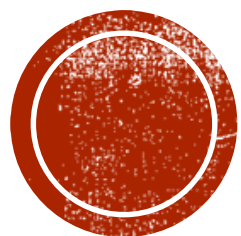

臨時動議與討論



臨時動議與討論

- 當衛生單位遇緊急狀況無法存放疫苗時，貴單位是否能提供多餘空間存放該鄉鎮市疫苗，分配如下：
- 陽大-宜蘭市、頭城鎮、壯圍鄉
- 聖母-三星鄉、大同鄉及南澳鄉
- 博愛醫院-羅東鎮、冬山鄉
- 員山榮民醫院-員山鄉、礁溪鄉
- 蘇澳榮民醫院-五結鄉、蘇澳鎮



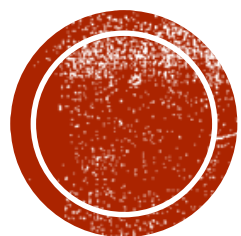

感謝您的參與