



行政院環境保護署

Environmental Protection Administration
Executive Yuan, R.O.C. (Taiwan)

水污染源管制資料管理系統

【洗腎診所廢(污)水管理計畫】

申請端

操作說明

中華民國109年8月

影片大綱

壹

功能概述

- 一、功能目的
- 二、對象與時機
- 三、整體作業流程
- 四、新舊系統差異

貳

操作流程

- 一、進入系統
- 二、新增洗腎診所廢(污)水管理計畫案件
- 三、補正洗腎診所廢(污)水管理計畫案件
- 四、變更洗腎診所廢(污)水管理計畫案件





功能目的

主要為提供水污染列管業者端，依照〈水污染防治措施及檢測申報管理辦法〉第 49-4 條，執行網路傳輸方式辦理洗腎診所廢(污)水管理計畫。





對象與時機



功能操作者：業者端(洗腎診所)



適用時機：

<水污染防治措施及檢測申報管理辦法> 第 49-4 條

於營運前，檢具廢（污）水管理計畫，報請直轄市、縣（市）主管機關核准，並據以實施，始得排放廢（污）水。

如有變更者，應依規定期限辦理廢（污）水管理計畫之變更，報請直轄市、縣（市）主管機關核准，並據以實施。



行政院環境保護署

Environmental Protection Administration
Executive Yuan, R.O.C. (Taiwan)

整體作業流程(新申請)



業者

環保局

以電子郵件通知業者及環保機關

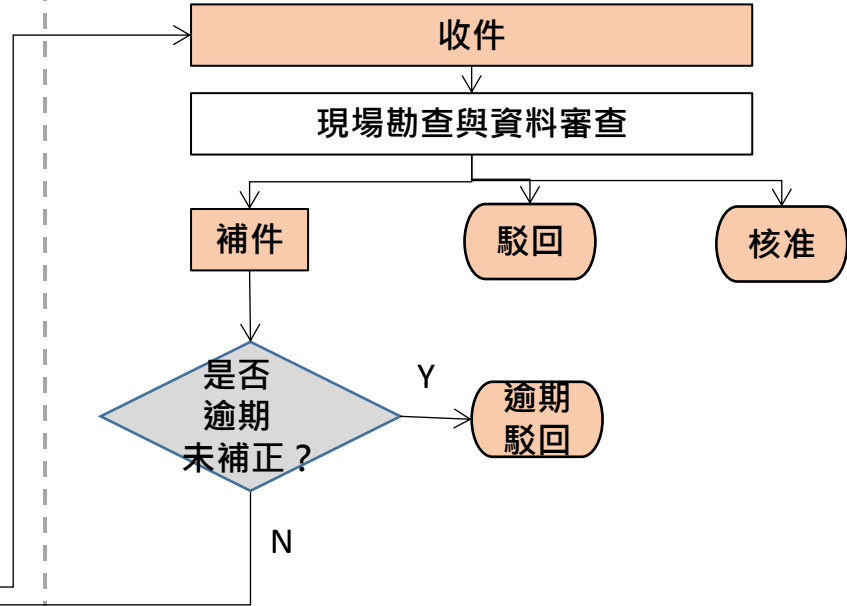
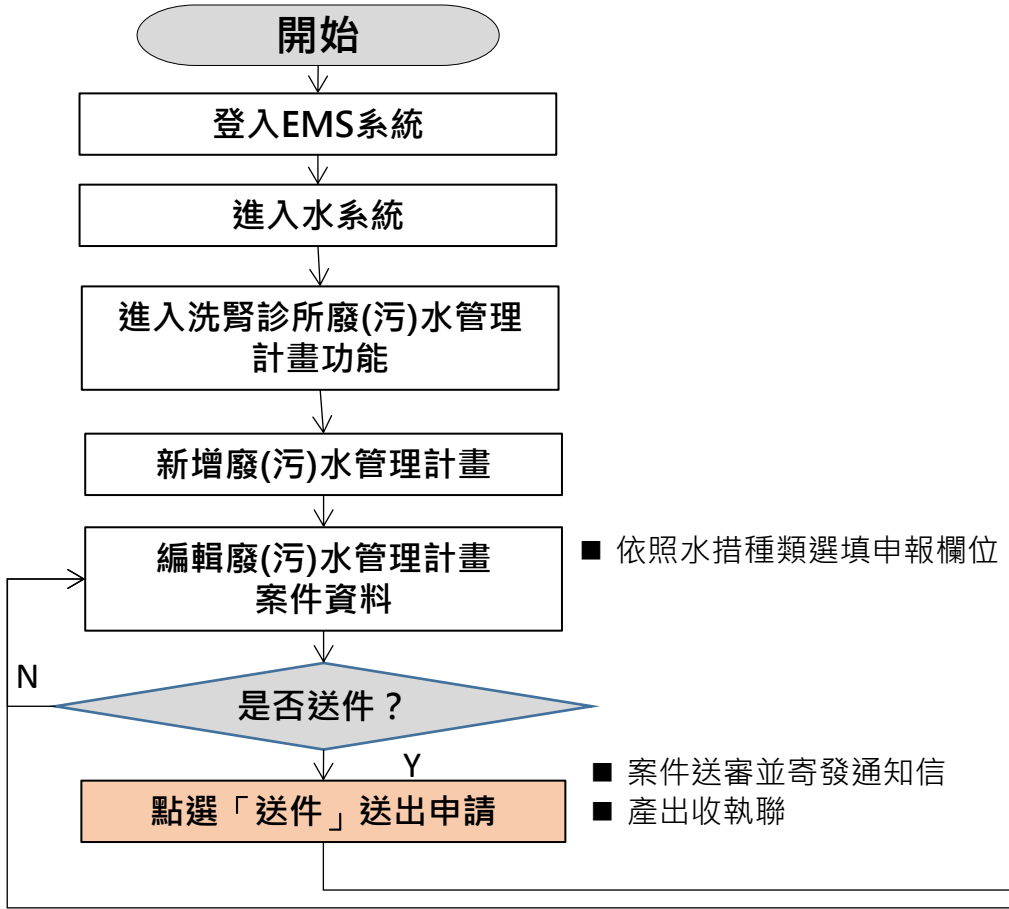

- 補件期限屆滿前7日及3日系統各寄E-mail通知業者一次
- 補件期限屆滿之翌日寄E-mail通知業者已逾期

整體作業流程(變更)



業者

環保局

以電子郵件通知業者及環保機關

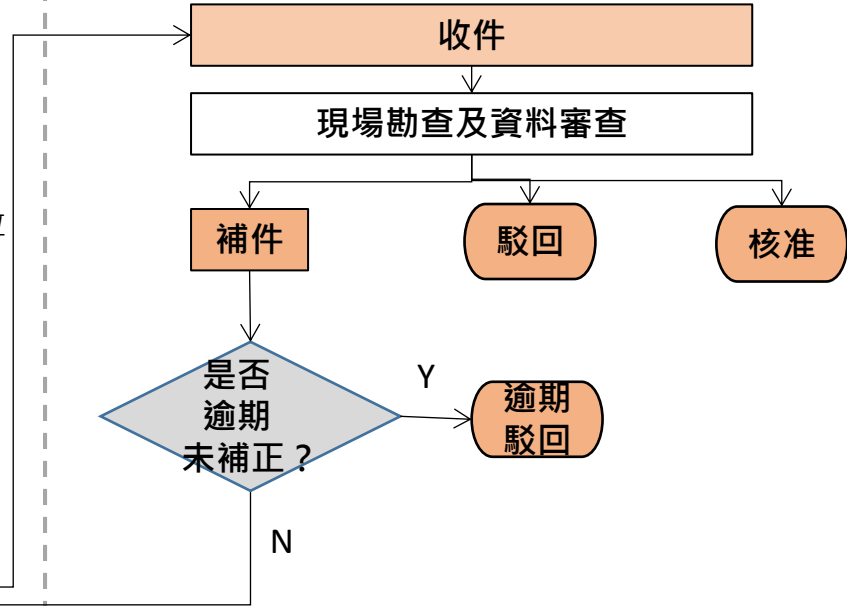
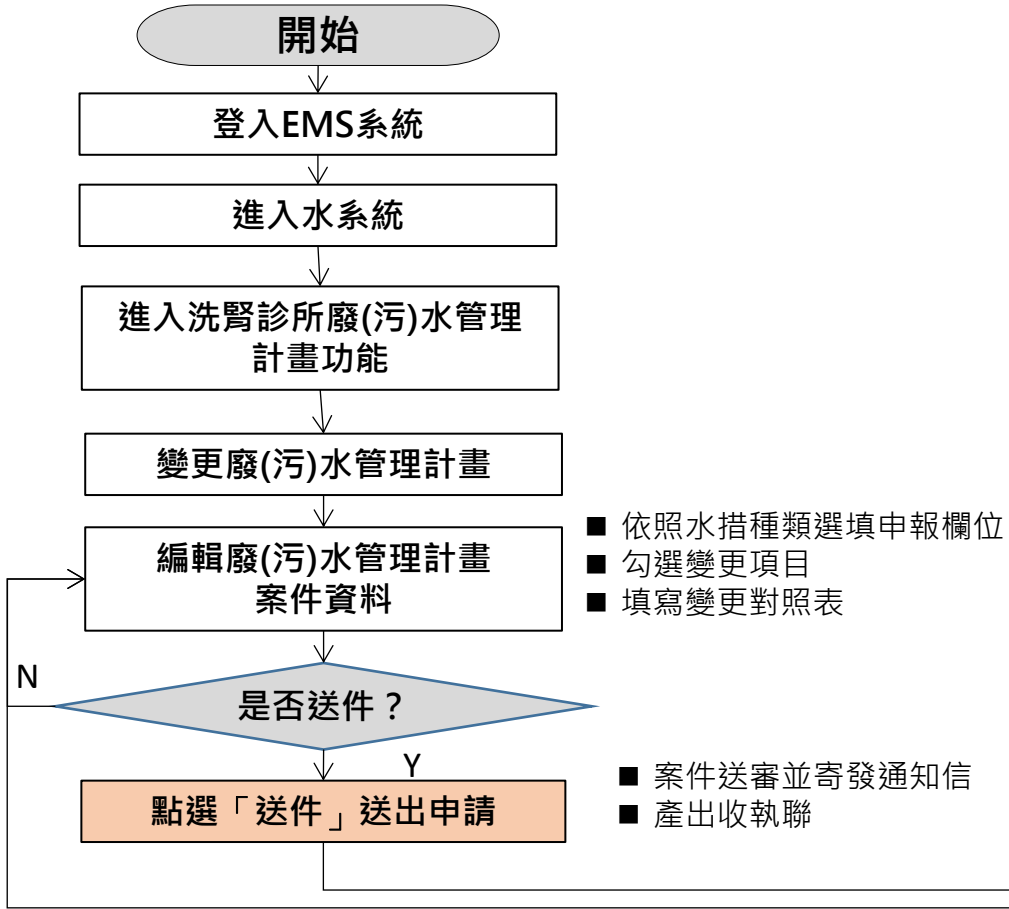

- 補件期限屆滿前7日及3日系統各寄E-mail通知業者一次
- 補件期限屆滿之翌日寄E-mail通知業者已逾期

新舊系統差異-變更申請簡化

舊系統

分為第一階段申請變更及第二階段完成變更，說明如下：

■ 第一階段申請變更

應填具「廢（污）水管理計畫變更申請表」，並檢附涉及變更事項之相關附件，向主管機關申請變更。如經主管機關審核需補正資料者，應於主管機關通知補正期限內提出補正資料，直至審核通過。

■ 第二階段完成變更

主管機關應通知洗腎診所依核准之變更申請表，修正廢（污）水管理計畫及附件後，送主管機關審核。如經主管機關審核需補正資料者，應於主管機關通知補正期限內提出補正資料，直至審核通過。

新系統

僅一階段變更，說明如下：

應填具修正後之廢（污）水管理計畫及涉及變更事項之相關附件，以及「廢（污）水管理計畫變更申請表」，向主管機關申請變更。如經主管機關審核需補正資料者，應於主管機關通知補正期限內提出補正資料，直至審核通過。





進入系統

申請管制編號(當無管制編號及密碼時)

既設未取得水污染防治措施或許可證(文件)之洗腎診所，或新設之洗腎診所，應先向主管機關申請管制編號，再依此管制編號進入本署「環境保護許可資訊系統」(網址：<https://ems.epa.gov.tw/>)後，點選「水污染源管制資料管理系統」，辦理廢(污)水管理計畫之申請。

既設未取得水污染防治措施或許可證(文件)之洗腎診所，或新設之洗腎診所，應先向主管機關申請管制編號，再依此管制編號進入本署「環境保護許可資訊系統」(網址：<https://ems.epa.gov.tw/>)後，點選「水污染源管制資料管理系統」，辦理廢(污)水管理計畫之申請。

- 新申請管制編號
- 代碼對照查詢
- 資料下載專區
- 歷史資料專區
- 其他訊息
- 影音操作專區

常用表單下載區
Q.EMS密碼查詢申請表
修改管制編號基本資料申請單

列管家數/臺北市

項目	空	水	廢	毒
列管家數	83	82	3598	433



基本資料表C

名稱: 填表說明 管制編號

是否為普通業或建築拆除業及公民營廢棄物清除處理機構
 104/1/1擴大列管連鎖餐店或餐館業、旅館業、食品製造業(廢專用)

申請類別

*申請類別 空 水 廢 毒 土污 環架

工廠登記證明文件資料

是否有工廠登記證明文件 無 有

工廠地址

工廠地號

地號資料除可直接洽詢地政事務所、各縣市的地政局(處)外，事業可由以下方式得知：
(一) 書面證明文件：地籍資料以地籍謄本為主。
(二) 線上查詢方式：地政電子謄本系統 (<http://www.land.nat.gov.tw/>)，提供全國土地

EMS設定

- 無法登進入水污系統時，請業者確認是否填妥EMS公司內部帳號管理資料

1 EMS登入(<https://ems.epa.gov.tw/Login.aspx>)

2 進入使用者資訊維護-->公司內部帳號管理

- 點選左方管編-->填寫右邊欄位-->水污系統打勾後儲存(若無法儲存，請洽EMS 客服電話)

登入EMS，進入洗腎診所廢(污)水管理計畫功能

至EMS首頁，登入EMS系統

環境保護許可管理資訊系統(EMS)

登入 LOGIN

管制編號:

密碼:(須區分大小寫)

顯示明碼

忘記密碼?

行動版

申報模擬網頁

使用憑證登入

臨時管制編號登入

最新消息

- 2019-07-01
108年7月1日起調整管制編號基本修正之流程(另開新視窗)
- 2019-05-27
即日起「廢棄物及再生資源代碼表」新增專業廢棄物代碼R-0911(石英磚研磨污泥)和R-1108(濕燒煤灰)。(另開新視窗)
- 2019-03-28
即日起「廢棄物及再生資源代碼表」新增專業廢棄物代碼B-0187(十溴二苯醚)和B-0188(石蠟)。(另開新視窗)
- 2018-11-27

焦點訊息

環保許可電子化作業

進入水系統，點選功能列的廢水管理計畫

進入水系統，點選功能列的廢水管理計畫

水污染許可管理系統

www.epa.gov.tw

本辦法108年3月10日施行前已完竣採樣或量測之項目，免依修正後第33條第3項檢測條件之規定辦理，同時須依本辦法修正後規定新增檢測申報項目者，得不適用本辦法。

您的位置：管制現況 > 查詢

管制編號	A3800000	不需預報對象(類別：有效)
事業或污水下水道名稱	環科工程顧問有限公司(測試用)	
事業或污水下水道所在地	臺北市大安區忠孝東路四段280號6號	
所在地大門口位置	X: 300606 Y: 2773402	事業或污水下水道狀況
管理單位名稱		
管理單位地址		
聯絡人電話	02-27733317	
聯絡人姓名	FANNY	
目前列管狀況	屬於水污法定規列管範圍	
目前列管類別	事業	
目前列管狀態之起始日期	090年1月1日	
開始營運日期	095年1月1日	
目前運作狀態	營運中	
事業別	0108 化學工業	
許可類別	0000 系統內置編碼	
	108-2 專業製製之化學工業	



新增洗腎診所廢(污)水 管理計畫案件

新增案件

步驟1.

點選【新增申請計畫】，新增案件並開始填寫

洗腎診所廢(污)水管理計畫列表頁
申請(報) > 廢(污)水管理計畫 > 洗腎診所

管制編號 A001TEST
水保處業者權限帳號

新增申請計畫

步驟2.

依序點選【基本資料】、【總用水量、用水來源種類及廢(污)水產生量】、【採行之水污染防治措施及廢(污)水及污泥產生、處理及排放資料】，依照實際情形填寫表單欄位。請注意，各頁面填寫務必點選【儲存】，方能紀錄資料

水保處業者權限帳號

放流水行業別
石化化學基本原料製造業

申請日期
109-08-17

審查結果
尚未送件

基本資料 | 總用水量、用水來源種類及廢(污)水產生量 | 採行之水污染防治措施及廢(污)水及污泥產生、處理及排放資料

用印文件與附件上傳

基本資料

填寫人資料

*姓名

*聯絡電話

儲存 回列表

填寫基本資料(1/3)

基本資料

總用水量、用水來源種類及廢(污)水產生量

採行之水污染防治措施及廢(污)水及污泥產生、處理及排放資料

用印文件與附件上傳

基本資料

鍵入填表人聯繫資料

填寫人資料

*姓名

*聯絡電話

*電子郵件

寄送驗證信

一、管制編號

A001TEST

二、事業名稱

水保處業者權限帳號

三、座落位置之地址

台北市市府路一號7樓

*四、核准設立登記日期

109-08-17



五、開始營運日期



清除

一~三自動帶入管制現況資料，免填

填入目的事業主管機關核准設立登記日期



行政院環境保護署

Environmental Protection Administration
Executive Yuan, R.O.C. (Taiwan)

填寫基本資料(2/3)

六、座標(「TWD97」座標或「WGS84」座標擇一輸入)

*(-)大門位置 **點選座標**

TWD97 X座標:
Y座標:
經度:
緯度:

WGS84

(二)排放口位置 **排放口位置**

(三)排放口位置 **排放口位置**

排放口編號	TWD97東向座標	TWD97北向座標	WGS84緯度	WGS84經度	編輯	刪除
D01	195434	2707999	24.477373	118.461685	<input type="button" value="編輯"/>	<input type="button" value="刪除"/>

排放口編號	TWD97東向座標	TWD97北向座標	WGS84緯度	WGS84經度	編輯	刪除
D01	308456	2766034	25.001188	121.579120	<input type="button" value="編輯"/>	<input type="button" value="刪除"/>

利用以下任何一種方式取得大門座標

輸入地址定位，取得座標

請輸入地址

以其他設備定位取得座標
輸入座標，查看位置

請選擇座標類型並輸入

TWD97 X: Y:

WGS84 經度: 緯度:

點選圖面，取得座標

請點選地圖

填寫基本資料(3/3)

點選【查看代碼】即有代碼表

*七、是否位於工業區 是，代碼： [查看代碼](#)
 否

*八、負責人資料
負責人身分證文件影本(附件) 請鍵入附件編號

* (一) 姓名

* (二) 職稱

* (三) 身分證/護照字號/外僑居留證號

* (四) 出生日期

* (五) 戶籍地址 (郵遞區號) (地址)

九、負責人授權之代理人資料
負責人授權之證明文件影本(附件) 請鍵入附件編號

**有負責人授權代理人
處理之時，此區必填**

(一) 姓名

(二) 職稱

(三) 身分證/護照字號/外僑居留證號
負責人授權之代理人身分證證明文件影本(附件) 請鍵入附件編號

十、統一編號及目的事業主管機關核發證號

* (一) 統一編號

* (二) 目的事業主管機關核發證號



總用水量、用水來源種類及廢(污)水產生量

基本資料 | 總用水量、用水來源種類及廢(污)水產生量 | 採行之水污染防治措施及廢(污)水及污泥產生、處理及排放資料

用印文件與附件上傳

總用水量、用水來源種類及廢(污)水產生量

(一) 用水來源及用水量

1. 總用水量=2~6之總和(立方公尺/日)	0
2. 自來水(立方公尺/日)	<input type="text" value="0"/>
3. 地下水(立方公尺/日)	<input type="text" value="0"/>
4. 河湖海水(立方公尺/日)	<input type="text" value="0"/>
5. 再生水(立方公尺/日)	<input type="text" value="0"/>
6. 其他- <input type="text"/> (立方公尺/日)	<input type="text" value="0"/>

* (二) 廢(污)水產生量(立方公尺/日)

* (三) 原廢(污)水水質

新增原廢(污)水水質資料

新增/編輯原廢(污)水水質資料

*水質項目 代碼: [查看代碼](#)

*檢測值 或 ND(低於方法偵測極限) - 或 ND(低於方法偵測極限)

步驟1.

依照用水來源及水量填寫欄位，如有其他用水來源，請詳述來源名稱。

步驟3.

點選【查看代碼】，選擇欲填寫的水質項目，並填寫檢測值區間。

步驟2.

點選【新增原廢(污)水水質資料】即可開啟輸入頁面



採行之水污染防治措施及廢(污)水及污泥產生、處理及排放資料(1/3)

步驟1. (一) ~ (四) 請依實際情形勾選、填寫。

基本資料 總用水量、用水來源種類及廢(污)水產生量 採行之水污染防治措施及廢(污)水及污泥產生、處理及排放資料

用印文件與附件上傳

請勾選採行項目

採行之水污染防治措施及廢(污)水及污泥產生、處理及排放資料

(一) 納入他人建築物屋污水處理設施

1. 處理水量(立方公尺/日)

2. 形式 預鑄式 其他型式:

(二) 納入工業區專用污水下水道系統

新增納入工業區專用污水下水道系統資料

新增/編輯納入工業區專用污水下水道系統資料

*1. 納管水量 (立方公尺/日)

*2. 排放口編號 D

*同意納管文件或連接使用證明影本 (附件)

步驟2.

如水措方式為納入工業區專用污水下水道系統，請勾選該水措後，點選【**新增納入工業區專用污水下水道系統資料**】即可開啟排放口資料輸入頁面，請輸入完成後儲存



採行之水污染防治措施及廢(污)水及污泥產生、處理及排放資料(2/3)

(三) 貯留及後續處理方式

1. 貯留後回收使用

(1) 回收量(立方公尺/日)

(2) 回收用途代碼

- 01：澆灌花木
- 02：中水系統使用
- 03：其他用途

2. 貯留後委託處理

暫無資料

3. 貯留後以桶裝、槽車或其他方式清除至作業環境外

(1) 清除量(立方公尺/日)

事業廢棄物清理計畫書核准影本(附件)

4. 流量計

新增貯留及後續處理方式流量計

新增/編輯貯留及後續處理方式流量計資料

*1. 水量計測設施或計量方法 代碼: [查看代碼](#)

*2. 校正維護方法 自行 委託, 頻率

流量計(設置位置: 附件)

儲存

放棄

步驟3.

如有勾選 (三) 其1.2.3.亦依實際情形勾選、填寫, 4.為共通項目皆須填寫。

步驟5.

選填水量計測設施方法、校正維護方法和流量計附件編號填寫, 完成後點選儲存。

步驟4.

填寫流量計資料時, 請點選【新增貯留及後續處理方式流量計】, 即開填寫表單。



採行之水污染防治措施及廢(污)水及污泥產生、處理及排放資料(3/3)

步驟6.

如有勾選 (四) , 3.4.5.亦依實際情形勾選、填寫 1.2.6.7.為共通項目皆須填寫。

(四) 設置廢(污)水(前)處理設施

1. 設施種類	<input type="radio"/> 建築物污水處理設施 <input type="radio"/> 其他廢(污)水處理設施	<input type="button" value="清除"/>
2. 處理水量(立方公尺/日)	<input type="text"/>	
3. <input type="checkbox"/> 回收使用		
(1) 回收量(立方公尺/日)	<input type="text"/>	
(2) 回收用途代碼	<input type="checkbox"/> 01: 澆灌花木 <input type="checkbox"/> 02: 中水系統使用 <input type="checkbox"/> 03: 其他用途	
4. <input checked="" type="checkbox"/> 排放地面水體		
<input checked="" type="checkbox"/> 新增排放地面水體資料		
5. <input type="checkbox"/> 受託處理		
6. 流量計		
<input checked="" type="checkbox"/> 新增設置廢(污)水(前)處理設施流量計		
7. 污泥		
(1) 污泥產生量(公斤/日)	<input type="text"/> ~ <input type="text"/>	
(2) 污泥清運頻率(次/年)	<input type="text"/>	
(3) 污泥清除方式	<input type="radio"/> 自行 <input type="radio"/> 委託 <input type="radio"/> 其他: <input type="text"/>	<input type="button" value="清除"/>

步驟7.

點選【新增排放地面水體資料】即可開啟輸入頁面，編寫完成後，點選儲存。

新增/編輯設置廢(污)水(前)處理設施排放地面水體資料

*1. 排放量	<input type="text"/> (立方公尺/日)	*2. 放流口編號: D <input type="text"/>
*3. 承受水體代碼: <input type="text"/>	<input type="button" value="查看代碼"/>	<input type="checkbox"/> 告示牌 <input type="checkbox"/> 進出道路 <input type="checkbox"/> 可供主管機關直接採樣 <input type="checkbox"/> 設置於主管機關指定位置
*4. <input type="checkbox"/> 符合放流水標準		
*5. 有無排入灌溉渠道	<input type="radio"/> 有, 代碼: <input type="text"/> <input type="button" value="查看代碼"/> <input type="radio"/> 無	<input type="checkbox"/> 灌溉同意文件影本 (附件 <input type="text"/>)

步驟8.

填寫流量計資料時，請點選【新增設置廢(污)水(前)處理設施流量計】，即開填寫表單，編寫完成後，點選儲存。

新增/編輯設置廢(污)水(前)處理設施流量計資料

*1. 水量計測設施或計量方法	代碼: <input type="text"/>	<input type="button" value="查看代碼"/>
*2. 校正維護方法	<input type="radio"/> 自行 <input type="radio"/> 委託, 頻率 <input type="text"/>	
	流量計(設置位置: 附件 <input type="text"/>)	

用印文件與附件上傳

基本資料 | 適用水量、用水來源種類及廢(污)水產生量 | 採行之水污染防治措施及廢(污)水及污泥產生、處理及排放資料

用印文件與附件上傳

用印文件與附件上傳

附件名稱	附件上傳
*廢(污)水處理流程示意圖	選擇檔案 (檔案大小請在300KB以下及限制檔名為JPG)
同意廢止已取得水污染防治措施計畫或許可證(文件)之承諾書 (本表填寫完後印出完成簽名,用印後,請提供電子檔上傳於系統)	選擇檔案 (檔案大小請在300KB以下及限制檔名為JPG)
空白承諾書下載	
*申請資料確認書 (本表填寫完後印出完成簽名,用印後,請提供電子檔上傳於系統)	選擇檔案 (檔案大小請在300KB以下及限制檔名為JPG)
空白確認書下載	
相關附件	

步驟9.
點選下載空白之承諾書及確認書，完成簽名、用印後，以JPG圖檔方式上傳於系統

依照前面填表上傳與負責人、代理人、水措相關附件

附件名稱	附件上傳
*負責人身分證明文件影本(附件:)	(檔案大小請在10MB以下及限制檔名為JPG、PDF)
負責人授權之證明文件影本(附件:)	(檔案大小請在10MB以下及限制檔名為JPG、PDF)
負責人授權之代理人身分證證明文件影本(附件:)	(檔案大小請在10MB以下及限制檔名為JPG、PDF)
同意納管文件或聯接使用證明影本(附件:)	(檔案大小請在10MB以下及限制檔名為JPG、PDF)
事業廢棄物清理計畫書核准影本(附件:)	(檔案大小請在10MB以下及限制檔名為JPG、PDF)
貯留及後續處理方式流量計設置位置(附件:)	(檔案大小請在10MB以下及限制檔名為JPG、PDF)
設置廢(污)水(前)處理設施流量計設置位置(附件:)	(檔案大小請在10MB以下及限制檔名為JPG、PDF)
溝排同意文件影本(附件:)	(檔案大小請在10MB以下及限制檔名為JPG、PDF)
其他上傳檔案	選擇檔案 (檔案大小請在10MB以下及限制檔名為RAR、ZIP)

步驟10.
確認資料無誤後，點選送出申請，送出申請後，即無法修改申報資料

[儲存](#) [送出申請](#) [回列表](#)

送件後的計畫列表變化



洗腎診所廢(污)水管理計畫列表頁

申請(報) > 廢(污)水管理計畫 > 洗腎診所

管制編號 A3800000

環科工程顧問有限公司

第 1/1 頁 | 共 1 筆 | 跳至第 1 頁 | 上一頁 下一頁 每頁顯示 10 筆

案件編號	審查結果	首次送件日			
A3800000-0226	待收件	109-08-11	檢視	歷次收執聯記錄	報表產出

步驟11.

完成送件後，審查結果轉變為待收件，可下載歷次收執聯紀錄與申報資料套印。



歷次收執聯記錄

申請(報) > 廢(污)水管理計畫 > 洗腎診所 > 歷次收執聯紀錄

序號	管制編號	申請日期	狀態		
1	A3800000	109-08-12	補正	檢視	下載收執聯
2	A3800000	109-08-11	申請	檢視	下載收執聯

管制編號 A3800000
事業名稱 環科工程顧問有限公司
申請日期 109-08-11

收執聯 案件編號：A3800000-0226

茲收到
環科工程顧問有限公司修正之廢(污)水管理計畫補正資料 1 份。
網路傳輸上傳日中華民國109年08月12日。
此據
受理申報系統：水污染源管制資料管理系統。
中華民國109年08月18日



廢(污)水管理計畫申請表

填寫人：力壹環保科技有限公司 申請日期：100-08-11
聯絡電話：02-2521-0815 電子郵件：nora@gi-tech.com.tw

壹、基本資料表

一、管制編號	A3800000
二、事業名稱	環科工程顧問有限公司
三、座落位置之地址	臺北市大安區忠孝東路四段 280 號 8 號
四、核准設立登記日期	97-11-12
五、開始營運日期	99-11-30
六、座標(TWD97/WGS84)	「TWD97」座標或「WGS84」座標擇一輸入，將自動帶出相對應座標。
(一)大門位置座標	TWD97 東向座標：178298 ；北向座標：2608429
	WGS84 緯度：23.577676 ；經度：120.297539
(二)放流口座標	TWD97 東向座標：185856 ；北向座標：2611499
	WGS84 緯度：23.605716 ；經度：120.371448
(三)排放口座標	TWD97 東向座標： ；北向座標： ；



補正洗腎診所廢(污)水 管理計畫案件

補正



洗腎診所廢(污)水管理計畫列表頁

申請(報) > 廢(污)水管理計畫 > 洗腎診所

管制編號 A3800000

環科工程顧問有限公司

步驟1.

當審查結果為【補正】時，點選【編輯】即可開啟輸入頁面修改申報資料，並查看環保機關提供的審查結果與審查意見，編寫完成後，點選儲存並再度送件。

案件編號	審查結果	首次送件日		
A3800000-0224	補正	109-06-15	編輯	歷次收執聯紀錄 報表產出

用印文件與附件上傳 變更申請表 審查結果

審查結果

序號	管制編號	申請日期	本文號收件日期	審查單位	檢視
1	A3800000	109-06-15	109-06-17	環保局	檢視

管制編號: A3800000
申請日期: 109年06月15日
收文字號: 7749
本文號收件日: 109年06月17日
審查單位: 環保局
事業名稱: 環科工程顧問有限公司
審查結果: 補正
完成本次審查結果發文日期: 109年06月17日
類証(補件)期限: 109年06月17日
發文文號: 104
承辦人員: 佳玉, Frank我在測試啦
承辦人員連絡電話: (02) 3939-889轉255
備註: 123
審查意見附件



變更洗腎診所廢(污)水 管理計畫案件

變更(1/3)



洗腎診所廢(污)水管理計畫列表頁

申請(報) > 廢(污)水管理計畫 > 洗腎診所

管制編號 A3800000

環科工程顧問有限公司

變更申請計畫

步驟1.

點選【變更申請計畫】，開啟變更案件並開始填寫

備註：最新案件審查結果為核准時，方可變更計畫書

第 1/1 頁 | 共 1 筆 | 跳至第 1 頁 | 上一頁 下一頁 每頁顯示 10 筆

案件編號	審查結果	首次送件日			
A3800000-0226	核准	109-08-11	檢視	歷次收執聯紀錄	報表產出



行政院環境保護署

Environmental Protection Administration
Executive Yuan, R.O.C. (Taiwan)

變更(2/3)

洗腎診所廢(污)水管理計畫基本資料

申請(報) > 廢(污)水管理計畫 > 洗腎診所 > 洗腎診所廢(污)水管理計畫基本資料

管制編號 A3800000
環科工程顧問有限公司

放流水行業別
醫建工地

審查結果
補正

基本資料 總用水量、用水來源種類及廢(污)水產生量 採行之水污染防治措施及廢(污)水及污泥產生、處理及排放資料

用印文件與附件上傳 變更申請表 審查結果

請勾選變更項目

<input type="checkbox"/> 六、座標(一)大門位置	<input checked="" type="checkbox"/> 六、座標(二)放流口位置	<input type="checkbox"/> 六、座標(三)排放口位置
<input type="checkbox"/> 七、是否位於工業區	<input type="checkbox"/> 八、負責人資料	<input type="checkbox"/> 九、負責人授權之代理人資料
<input type="checkbox"/> 十、統一編號及目的事業主管機關核發證號 (一)統一編號	<input type="checkbox"/> 十、統一編號及目的事業主管機關核發證號 (二)目的事業主管機關核發證號	

基本資料

步驟2.

進入各頁面後，請勾選變更項目，開啟對應欄位填寫權限，並修改欄位數值與資料。
修改完成後，請點選儲存。

變更(3/3)

用印文件與附件上傳

變更申請表

變更申請表

變更理由字數上限為500字。

一、變更內容對照表(自動產生)

第1次申請變更

壹、基本資料表

現行內容	本次變更內容	變更理由
六、座標 (二)放流口位置 點此見現行內容	六、座標 (二)放流口位置 點此見變更內容	
八、負責人資料 · (一)姓名：曾志龍 · (三)身分證/護照字號/外僑居留證號：R123456789 · (五)戶籍地址：雲林縣北港鎮光復里19鄰大同路151-3號8樓	八、負責人資料 · (一)姓名： abc · (三)身分證/護照字號/外僑居留證號： R166456789 · (五)戶籍地址： 雲林縣北港鎮大同路543號8樓	

步驟3.

點選【**變更申請表**】，填寫變更理由並儲存。若完成申報資料編輯，則可點選【**送出申請**】

附件檢附

附件檢附 有 無

- 廢(污)水處理流程示意圖
- 同意廢止已取得水污染防治措施計畫或許可證(文件)之承諾書
- 申請資料確認書
- 負責人身分證明文件影本(附件：)
- 負責人授權之證明文件影本(附件：)
- 負責人授權之代理人身分證證明文件影本(附件：)
- 同意納管文件或聯接使用證明影本(附件：)
- 事業廢棄物清理計畫書核准影本(附件：)
- 貯留及後續處理方式流量計設置位置(附件：)
- 設置廢(污)水(前)處理設施流量計設置位置(附件：)
- 灌排同意文件影本(附件：)



儲存



送出申請



回列表



Thank
You



意見信箱：wpmis@gi-tech.com.tw